AudioComm®

すぐ使えるTVリモコン
取扱説明書

型番	品番
AV-R320N-SH（シャープ用）	03-2775
AV-R320N-T（東芝用）	03-2776
AV-R320N-H（日立用）	03-2777
AV-R320N-P（パナソニック用）	03-2778
AV-R320N-SO（ソニー用）	03-2779

このたびは、
AudioComm® すぐ使えるTVリモコンを
お買い上げいただき、
誠にありがとうございました。

この取扱説明書には、事故を防ぐための重要な注意事項と製品の取り扱い方を示しています。
"この取扱説明書をよくお読みの上、製品を安全にご使用ください"
また、お読みになった後も、ご使用時にいつでも見られるよう大切に保存してください。

すぐ使えるTVリモコンは…

- メーカーコードの設定が不要だからすぐに使えます。
- メーカー純正リモコンの人気機能にも対応しています。
- テレビを2カ所で操作したいときの「もう一台」としても便利。

【ご注意】本機のご使用に際しては、以下の制限事項があります。

- ●本製品は2013年11月までに発売されたテレビで検証していますが、一部のテレビでは使用できない、または一部の機能が操作できない場合があります。また、2013年12月以降に発売されたテレビについてはご使用になれない場合があります。
- ●赤外線リモコン付きの機器に限ります（無線式の機器には対応しておりません）。
- ●本製品の機能がテレビ及び付属リモコンにない場合、その機能は使用できません。
- ●DVDやブルーレイ内蔵テレビの場合、再生・録画などの操作ができない場合があります。また、その他の機能でも一部操作できない場合があります。
- ●本製品は、日本国内向け販売製品のみ対応しております。海外で販売されているテレビについては動作を保証しかねます。

保証書　持込修理　無料修理規定

1. 取扱説明書、本体貼付ラベルなどの注意書に従った使用状態で、保証期間内に故障した場合のみ無料修理いたします。
2. 保証期間内でも次の場合には有料修理となります。
   （イ）使用上の誤り、または、自己修理、分解、調整、改造などによる故障及び損傷
   （ロ）お買い上げ後の輸送、移動、落下などによる故障及び損傷
   （ハ）火災、地震、水害、落雷、その他の天災地変、公害、塩害、異常電圧、水掛りなどによる故障及び損傷
   （ニ）消耗または摩耗した部品、付属品の交換
   （ホ）本書のご提示がない場合
   （ヘ）本書にお買い上げ年月日、お客様名、販売店名の記入のない場合、あるいは文字を書きかえられた場合
   （但し、販売シールや領収証でも未記入項目の代用となります。）
   （ト）本品本来の用途以外に使用された場合の故障及び損傷
   （チ）一般家庭用以外（例：業務用、または業務用に準ずる使用方法）で使用された場合の故障及び損傷
3. ご贈答、ご転居などで本保証書に記入のお買い上げ販売店に修理をご依頼になれない場合は、弊社修理ご相談センターにお問い合わせください。
4. 本書は日本国内においてのみ有効です。 This warranty is valid only in Japan.
5. 本書は再発行いたしませんので紛失しないよう大切に保管してください。

商品名	すぐ使えるTVリモコン			★お買い上げ日：　年　月　日
型　番	AV-R320N-SH/T/H/P/SO	品　番	03-2775/76/77/78/79	保証期間：本体1年間（お買い上げの日から）
お客様	ふりがな ★お名前　様 ★ご住所　〒 電話　）			
修理メモ				
販売店	★住所　店名　電話 ㊞			

（注）★印欄に記入のない場合は無効となりますので、必ずご確認ください。

※この保証書は、本書に明示した期間、条件のもとにおいて無料修理をお約束するものです。
※この保証書によって保証書を発行している者（保証責任者）、及びそれ以外の事業者に対するお客様の法律上の権利を制限するものではありません。
※保証期間経過後の修理についてご不明の場合は、お買い上げの販売店または弊社修理ご相談センターにお問い合わせください。
※お客様にご記入いただいた保証書の内容は、保証期間内のサービス活動及びその後の安全点検活動のために記載内容を利用させていただく場合がありますので、ご了承ください。

OHM 株式会社 オーム電機
〒342-8502 埼玉県吉川市旭3-8
http://www.ohm-electric.co.jp
製品に関するお問い合わせは　お客様相談室へ
●通話料無料　0120-963-006
●携帯・IP・公衆電話からは　048-992-2735
電話受付　平日 9：00～17：30　土曜 9：00～17：00　日曜・祝日及び年末年始は除きます
修理に関するご相談は　修理ご相談センターへ
電話受付　048-992-3970　平日 9：00～17：00　土・日・祝日及び年末年始は除きます

03-2775/76/77/78/79B

見本

安全上のご注意

電気製品は間違った使い方をすると火災や感電による人身事故につながる可能性があります。このような事故を防ぐために、この取扱説明書をよくお読みになり、注意事項を必ずお守りください。注意事項は、取り扱いを誤った場合に予想される事故の大きさによって3段階に表示しています。

⚠危険	この表示を無視して、誤った取扱をすると、火災、感電、破裂などにより死亡したり、大けがなどを負う可能性が想定される内容です。
⚠警告	この表示を無視して、誤った取扱をすると、人が死亡または重傷を負う可能性が想定される内容です。
⚠注意	この表示を無視して、誤った取扱をすると、感電やその他の事故によりけがをしたり、周辺の家財に損害を与えたりする可能性が想定される内容です。

⚠注意

分解禁止	**本体を分解、改造しない** ●故障の原因となります。	禁止	**暖房器具や調理器具の近くなど、油・蒸気・熱のあたる場所に置かない** ●破損・故障の原因となります。
水かけ禁止	**水をかけたり、浴室など湿度の高い場所に放置しない** ●故障の原因となります。	禁止	**直射日光の当たる場所や自動車の中など、高温になる場所、ほこりの多い場所に放置しない** ●故障の原因となります。
禁止	**内部に水や異物を入れない** ●故障の原因となります。	禁止	**振動や衝撃の多い場所、ぐらついた台の上、傾いた場所など、不安定な所に置かない** ●落下してけがをする可能性があります。また、本機の破損・故障の原因となります。
禁止	**幼児やペットなどに誤って触らせない** ●大けがの原因となります。	禁止	**本機をシンナーやベンジンなどで拭かない** ●変形・変色の原因となります。

乾電池を安全にお使いいただくために

乾電池の液もれ、発熱、破裂などの事故を防ぐために、以下のことをお守りください。

⚠警告	●火中への投入、加熱、分解をしない ●取り外した乾電池を幼児に触らせない ●ショートさせない ●新しい乾電池と使用した乾電池、種類の異なる乾電池（マンガンとアルカリ）を混ぜて使わない	⚠注意	●⊕⊖の表示通りに入れる ●指定以外の乾電池を使わない ●使い切った乾電池はすぐに取り出す ●しばらく使わないときは乾電池を取り外しておく

- ●万一液もれしたら、液をよく拭き取ってください。また、液が皮膚や衣類に付着した場合はすぐに大量の水で洗い流してください。
- ●万一お子様が乾電池を飲み込んだ場合は、ただちに医師に相談してください。
- ●万一、もれた液が目に入ったときは、失明の原因となるので、目をこすらず、すぐに水道水などのきれいな水で十分に洗い、ただちに医師に相談してください。
- ●使用済みの電池を廃棄するとき、自治体の条例などで決まりがある場合にはそれに従って廃棄してください。

乾電池の入れ方

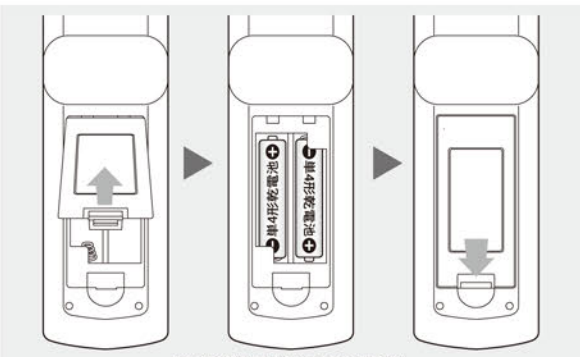

単4形乾電池×2本（別売）

1. 本体裏面にあるツメを外し、電池ぶたを開けます。
2. 単4形乾電池（別売）2本を⊕と⊖の向きに注意しながら左図の通り正しく入れます（コイルバネがあるほうが⊖側です。⊖側から先に装着してください）。
3. 電池ぶたを元通りにしっかりと閉めます。

ヒント
乾電池の交換時期…ボタンを押しても正常に反応しなくなったり、リモコンの動作距離が短くなったときは、乾電池の消耗が原因として考えられます。2本とも新しい乾電池と交換してください。

お手入れのしかた

- ●本体や操作ボタンなどが汚れたら、柔らかい布で乾拭きしてください。汚れがひどい場合は、水で布を湿らすか、中性洗剤を少し布につけて拭き、その後に乾拭きをしてください。
- ●シンナーやベンジン、アルコールなどは使わないでください。変質したり、塗料がはげることがあります。

シンナー、ベンジン、アルコールは使用しない

保証書とアフターサービスについて

保証書について

この製品には保証書がついておりますので、お買い上げの販売店よりお受け取りください。お受け取りになった保証書は、記載内容及び「販売店、お買い上げ年月日」などの記入事項をお確かめの上、大切に保管してください。必要事項が記載されていない場合は、すぐにお買い上げの販売店にお申し出ください。保証期間はお買い上げ日より1年間です。

アフターサービスについて

●調子が悪いときは
修理を依頼される前に、この取扱説明書をよくご覧になり正しく使われているかお調べください。それでも調子が悪いときは、お買い上げの販売店、または弊社修理ご相談センターにご相談ください。

●保証期間中は
保証書の記載内容に基づいて修理いたします。詳しくは保証書をご覧ください。

●保証期間が過ぎた場合は
修理によって機能が維持できる場合は、お客様のご要望により有料修理させていただきます。お買い上げの販売店、または弊社修理ご相談センターにご相談ください。

各部の名称と主な機能一覧

本製品は、テレビに付属する純正リモコンと同一の信号を採用しており、各ボタンの機能は純正付属リモコンと同じです。
各ボタンを押したときの動作のしかたや操作方法の詳細は、お手持ちのテレビに付属している取扱説明書をご確認ください。

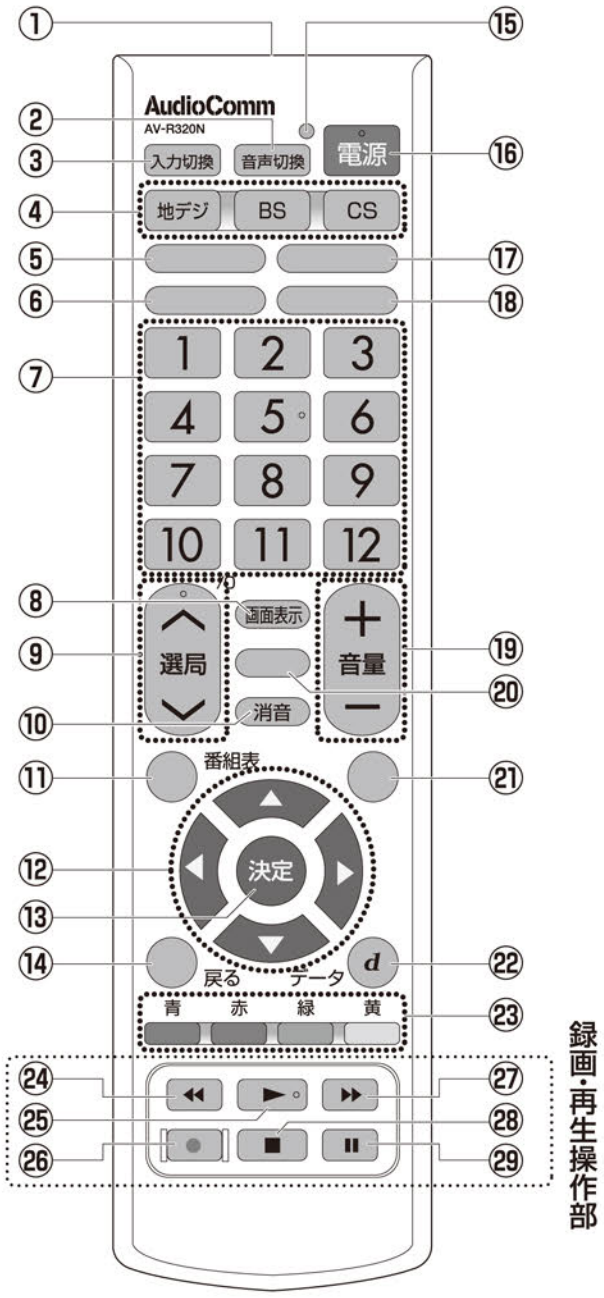

①	**信号送信部**	この部分をテレビの信号受信部に向けて操作してください。
②	**音声切換ボタン**	主音声と副音声を切り換えます。
③	**入力切換ボタン**	テレビの入力ソースを切り換えます。
④	**放送切換ボタン**	地上デジタル、BS、CS を選びます。
⑤	**ツールボタン**	AV-R320N-SH（シャープ用）
	録画リストボタン	AV-R320N-T（東芝用）
	メニューボタン	AV-R320N-H（日立用）
	メニューボタン	AV-R320N-P（パナソニック用）
	オプションボタン	AV-R320N-SO（ソニー用）
⑥	**録画リストボタン**	AV-R320N-SH（シャープ用）
	終了ボタン	AV-R320N-T（東芝用）
	残量 / 録画先切換ボタン	AV-R320N-H（日立用）
	録画一覧ボタン	AV-R320N-P（パナソニック用）
	番組チェックボタン	AV-R320N-SO（ソニー用）
⑦	**数字ボタン**	チャンネルの選択やメニューの選択に使います。
⑧	**画面表示ボタン**	画面表示のオン／オフや表示内容を切り換えます。
⑨	**選局ボタン（∧／∨）**	チャンネルを送ります。
⑩	**消音ボタン**	テレビの音声を消します。
⑪	**番組表ボタン**	番組表を表示します。
⑫	**カーソルボタン（▲／◀／▼／▶）**	メニューなどの項目の移動や選択を行います。
⑬	**決定ボタン**	カーソルで選んだ内容を決定します。
⑭	**戻るボタン**	一つ前のメニューなどに戻ります。
⑮	**操作ランプ**	操作に応じて点灯します。
⑯	**電源ボタン**	テレビの電源をオン／オフします。
⑰	**ファミリンクボタン**	AV-R320N-SH（シャープ用）
	もっとTVボタン	AV-R320N-T（東芝用）
	Wooo リンクボタン	AV-R320N-H（日立用）
	アプリボタン	AV-R320N-P（パナソニック用）
	リンクメニューボタン	AV-R320N-SO（ソニー用）
⑱	**インフォメーションボタン**	AV-R320N-SH（シャープ用）
	クラウドメニューボタン	AV-R320N-T（東芝用）
	ネットボタン	AV-R320N-H（日立用）
	アクトビラボタン	AV-R320N-P（パナソニック用）
	SENボタン	AV-R320N-SO（ソニー用）
⑲	**音量ボタン（＋／－）**	テレビの音量を調節します。
⑳	**3 桁入力ボタン**	AV-R320N-SH（シャープ用）
	今すぐニュースボタン	AV-R320N-T（東芝用）
	チャンネル番号入力ボタン	AV-R320N-H（日立用）
	ホームボタン	AV-R320N-P（パナソニック用）
	10 キーボタン	AV-R320N-SO（ソニー用）
㉑	**ホームボタン**	AV-R320N-SH（シャープ用）
	クイックボタン	AV-R320N-T（東芝用）
	見るボタン	AV-R320N-H（日立用）
	サブメニューボタン	AV-R320N-P（パナソニック用）
	ホームボタン	AV-R320N-SO（ソニー用）
㉒	**d（データ）ボタン**	番組と連動したデータ放送が表示されます。
㉓	**カラーボタン（青／赤／緑／黄）**	ボタンごとに設定されたメニューの選択などに使います。
㉔	**早戻しボタン**	録画した番組の再生中などに早戻しをします。
㉕	**再生ボタン**	録画した番組の再生を開始します。
㉖	**録画ボタン**	テレビ番組の録画を開始します。
㉗	**早送りボタン**	録画した番組の再生中などに早送りをします。
㉘	**停止ボタン**	再生や早送り／早戻しを停止します。
㉙	**一時停止ボタン**	再生を一時停止します。

※詳細はお手持ちのテレビに付属している取扱説明書をご確認ください。

※詳細はお手持ちのテレビに付属している取扱説明書をご確認ください。

※詳細はお手持ちのテレビに付属している取扱説明書をご確認ください。

録画・再生操作部

ご注意

- ●テレビに付帯するインターネット経由の各種サービスを利用する場合は、テレビのネットワーク環境が正しく設定されている必要があります。テレビに付属する取扱説明書を参照して、正しく接続し、設定を行ってください。
- ●㉔～㉙は、DVDまたはブルーレイの再生・録画機能を内蔵したテレビ、もしくは「リンク機能」を有しているテレビのみ有効です。ただし、機種によっては操作できない場合や、一部機能が操作できない場合があります。

故障かなと思ったら

症　状	対処法
リモコンでテレビを操作できない	・乾電池は正しく入れてありますか。 ・乾電池が消耗していませんか。 ・お手持ちのテレビから離れすぎていませんか。またはテレビとの間に障害物がありませんか。 ・テレビの電源は入っていますか。
機器に近づかないと動作しない	・乾電池が消耗している可能性があります。早めに新しい乾電池と交換してください。

主な仕様

動作距離：	約7m（使用機器や部屋の条件により異なります）
電　　源：	DC3V　単4形乾電池×2本（別売）
電池維持期間：	約1年間（新品アルカリ乾電池使用時、使用頻度や状況により異なります）
外形寸法：	幅50×高さ194×奥行23mm（突起物を除く）
質　　量：	約89g（乾電池を除く）
付属品：	取扱説明書（保証書付）

※仕様及び外観は予告なく変更する場合があります。
※記載しているシステム名、製品名、会社名は、各社の商標または登録商標です。
※本製品は弊社が独自に開発した商品であり、各社のライセンス商品とは一切関係ありません。